青島大新民報

[illegible]

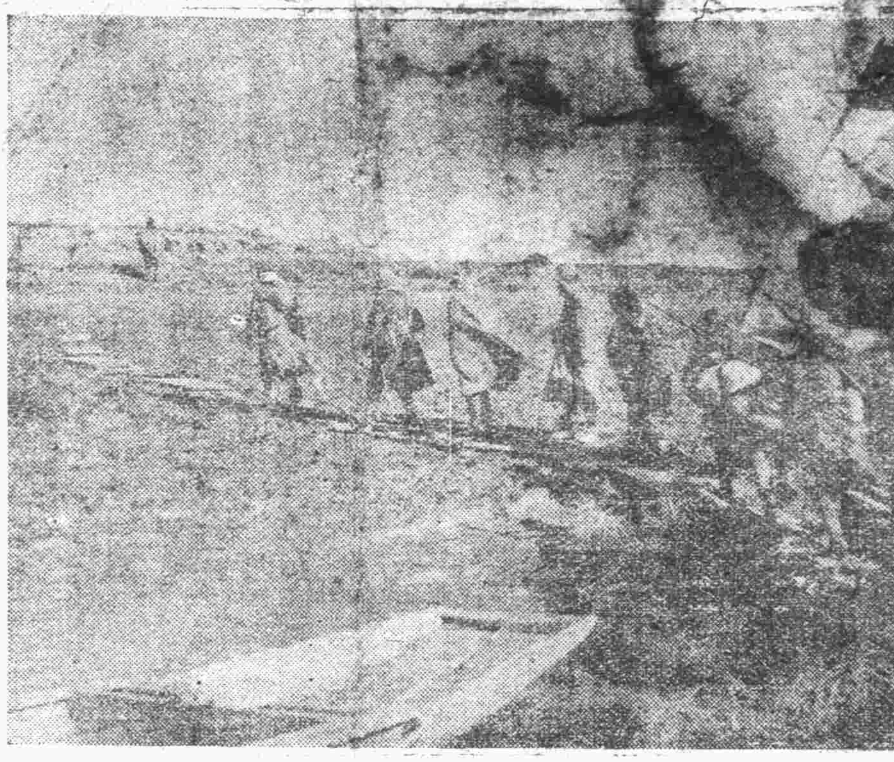

魯北地區進擊中之日軍（[illegible]報道班員[illegible]攝影）

徹底破壞敵糧道源 覆滅清河軍區獲大戰果

十一月十八日猛烈展開如閃之行動、日軍此次清河軍區肅正殲滅戰、[illegible]碎敵兵站基地至無完膚、斷絕敵抗戰力培養源糧道、作爲山東赤化兵站基地重要任務之清河軍區、依此次作戰完全其機能被剝奪、茲對於山東隣區雄大剿共作戰、此次爲最初作戰、日軍對在中國存在共產軍、期間不弛擊滅鐵鎚。

現地軍公表（十二月十一日）

此次魯北肅正作戰、徹底破壞敵糧道源與後方諸施設、以軍成功所企圖敵抗戰力培養源覆滅、作戰開始以來、迄十二月八日所收綜合戰果如左：

△覆滅敵方諸施設兵舍二一九、兵器廠二二、被服廠七、糧秣廠五、船舶一四三。

△敵遺棄屍體六二二、俘虜一七一。

△鹵獲品、迫擊砲二、同彈一、二六九、輕機關槍六、擲彈筒一、步槍三〇五、同彈八、三五三、手槍二二、輕機關槍身四、洋砲四六一、手榴彈三、三〇七、刺刀六六、地雷八一。

其他糧秣、被服莫大

△我方損害戰死一三。

現地軍當局談

（十二月十一日）十一月十八日以降、軍實施中魯北肅正作戰、收糧秣、被服等莫大戰果、達成所期目的、以十二月八日作戰終了、軍更不僅在魯北對全警備地域內不許中共勢力殘存、如有中共黨軍一員一兵存在、[illegible]

渝軍遺屍俘虜二萬二千餘 常德附近作戰擴大戰果

（東京中華電）大本營發表（十一日十一時）

在華中帝國陸軍部隊、於常德附近之戰鬥、續擴戰果如次：（四日發表之戰果不包含）

爲我方所收容之敵屍體一萬一千六具（中包括師長六名）俘虜一萬六百六十四人、擊落飛機廿架（其中不確實者一架）

鹵獲[illegible]我方戰死七百[illegible]

掃蕩常德週邊

[illegible]

迎新敵佈包圍網 湖南新戰場殺氣騰騰

[illegible]

晉省日軍 上月戰果

（太原中華電）[illegible]

日軍完成必勝態勢

加藤報道部長 佐藤海軍武官 戰局縱橫談（一）

[illegible]

達成後方大使命 鹽澤公使發表談話

（北京中華電）[illegible]

最高指揮官訪問記（三）

菲島方面最高指揮官黑田重德中將

作爲南方戰線後備、更又隔太平洋直接對漢本土、菲島担負軍事使命極重、本年五月承田中大將之後而新任之將軍、叱咤麾下三軍、儼然鎮菲島於泰山之安、一方有菲島獨立育成大事業無事日、一余趣味爲讀書及果爾夫、今讀書爲第一、將軍爲人所知之讀書家、机上常堆書籍、共瀰博知識集中、菲島要人異常尊敬。

（寫眞爲讀書中之黑田最高指揮官）

展開強力運動 興亞團體會議決議

（東京中華電）[illegible]

中日愈益緊密 善鄰週間收大成果

（北京中華電）[illegible]

獻納飛機八十架 徐州中日人示決戰熱誠

（徐州中華電）[illegible]

燕日人獻金 四百餘萬元

（北京中華電）[illegible]

新滿鐵總裁 將赴燕訪問

（北京中華電）[illegible]

決擊滅共同之敵 三國協定二週年紀念 謳歌日德義確固盟約

（東京中華電）[illegible]

德駐日大使致詞

（東京中華電）[illegible]

新聞界代表 訪問菲總統

（馬尼剌中華電）[illegible]

休假啓事

時屆年末、本報爲整理工場準備發行新年號、暫定每逢星期一臨時休刊、此啓

漫談脂肪

脂肪爲廣布於動物、植物體內油脂之總稱、其成分爲甘油、脂肪酸。在人體之新陳代謝上、具有重大之意義、人體之脂肪、當貯存於皮下及諸臟器間、如植物之貯存澱粉者然、遇食物不足之時、人體即隨時消耗體內所貯存之脂肪、以維持生活、如患熱病及強度泄瀉之病人、常見皮膚眼凹全身消瘦者、卽因其體內所存貯之脂肪、業已消耗甚多之故。

脂肪在腸管內分解爲脂肪酸與甘油而後吸收。當其通過腸壁之時、再合成而爲中性脂肪、經淋巴腺而入靜脈。入血液後之脂肪、有三種方面運行；（一）肝臟。（二）組織。（三）貯藏所。其脂肪組織、則隨此三方向而異、但脂肪代謝作用、不甚旺盛時、其含脂肪酸量、又與貯藏脂肪中相近似。

新陳代謝作用不強盛之人、食物入胃之時、本應分解、但尚未分解之時、亦成爲脂肪、而存貯於體內；普通人中年以後、身體往往肥胖者、卽因此之故。

（1）類脂體—僞化學性質與脂肪不同、而理學的性質、與脂肪類似之種種有機化合物之總稱。僞任何細胞中所必備之成分、而神經細胞中含之尤多、是爲類脂體與脂肪之異點；此外對于生理之各種機能、亦有重要之作用。

（2）史特林—史特林在動物體內、幾無細胞中無之、尤其以腦神經膽汁中爲最多、老年人之體內、含有分量漸次減少、故漸次步入衰老狀態。史特林由於研究決定、屬於酸類之類脂肪。

（3）來西丁—一切動植物體中、莫不含有、人之腦神經、精液、血液、乳質以及細胞中、若無來西丁、生理機能、卽由此而消滅。來西丁屬於燐類的脂質、在腦神經及肌肉神經系的構造上、極爲重要、而能以含來西丁多寡、而分析其性狀、在患機能性之神經病時、燐質排洩增高、實因來西丁增加破壞之原故。來西丁對于骨的發育、及骨的新生、都十分的重要；如體內來西丁適量、則體重、血色素及紅血球數量、均顯著呈增加現象。

來西丁對于神經衰弱及神經病、有直接作用、機能性神經病所發生、實因來西丁受到相當之損失、來西丁充足時、營養佳良、體重增加、增進全身快感、以消除自覺及他覺病象。在老年人衰弱、性交後疲憊、陽痿遺精、脊髓癆之初發、都爲來西丁缺乏所致。

（4）愛而格史特林—常在菌類及酵母中存在、動物身體中、亦有相當之存有量、其功用在吸收紫外線；人體之所以能吸收紫外線者、卽此原質之功効、具有維他命D之作用、缺乏時釀成佝僂病。

若素、因爲含有脂肪最爲豐富、故不止治療胃腸病効果偉大、就是以上因脂肪缺乏、所影響到的病症、服用若素、無不早日痊愈；常服若素、更能保持脂肪存在量、維護健康、永遠存在。若素効力偉大、價目低廉、中瓶一元七角五分、本外埠各大藥房均有代售、總批發處：天津第十二區西錦路若素製藥公司、北京營業所東單新開路、蒙疆營業所、張家口至善街、濟南營業所、商埠緯三路。

註冊商標

頭痛聖藥 腦新

頭痛!!宜速服

腦新如遇頭腦疼痛非常難忍時、頭目眩暈神智昏迷時、或讀書過度精神疲倦時及惡醉宿酒未醒時、倫速服腦新、可立見奇効、服後三分鐘、頓覺頭目爽快神智清新、苦痛若失、有如夜月秋遊能有心曠神怡之妙、此係積確爲本劑獨具之特長、且雖連續服用、對於腦神經或心臟胃腸等、決無副作用、亦無影響、孕婦服用亦無害。

NORSHIN 新腦 ノーシン Manufactured by Arakawa Chotaro & Co. Japan

包裝 四包 七十[illegible]

△腦新、除本埠外[illegible]各地均有代售

大日本名古屋市東區 荒川長太郎合資會社

月經不順

調經藥品、多如牛毛、而綜合近代科學上研究與實驗、莫不承認女性荷爾蒙最爲有效。阿備司經片乃武田製人造女性荷爾蒙劑、藥性緩和、縱由內服亦奏偉効。

（包裝）100片 300片

發賣元 武田藥品工業株式會社 日本大阪市東區道修町

阿備司經片

今天 買一枝送兩枝 偉大犧牲 空前壯舉

國產派拉蒙眞空金筆

出立保單 終身保用 贈券

青島 美利時分行 北京路中華棧內

紅酸療法函授

紅療哲學館

馬牌潤面油

各大商店均有經售 批發部電話二四六九 惠成工廠 青島

大國防展昨開幕

中日各長官均參加典禮

大東亞之偉大戰力表現無遺

國防之政策，為前古未有之大戰果，大東亞戰爭二週年起見，中日各機關共同發起，舉行盛大規模之青島國防大展覽會，已於昨（十一日）上午十一時，在國防展覽第一會場舉行開幕典禮，出席國防展覽會會長姚市長、副會長岡田民團長、○○部隊長、海軍司令官代表、宮多總領事、魏警察局長、孫教育局長、伊宮傳處長、新民會江事務部長、商會會長代表、王正字部長、高等法院長及本市中日長官、各界名流紳商四百餘人，於十一時開會，開會後，即由展覽會會長姚市長致開會詞，繼由各長官致詞，會人員參觀第一會場展覽，凡是一切防空作戰之物，均陳列於會場，大東亞戰爭之輝煌戰果，表現無遺，在此戰時體制之下，消火、救護、燈火管制等，均有充分之陳列，此外並有大東亞戰爭之戰果寫眞，光內容豐富，表現無遺，深為觀眾所讚嘆，三樓為各機關展覽品，諸如戰果展覽等，均極豐富，參觀者均表示非常滿意。

島、索羅門群島等海戰戰果情形，全部陳列無遺，參觀者如此時期中舉行，其意義重大，觀國民之新認識，在大東亞戰爭之偉大戰力，尤其海軍各大將之雄偉英姿，令人生無限欽仰之感，全體參加開會人員參觀畢，即由昨日下午一時起，開始公開展覽，各機關學校及一般民眾前往參觀者，絡繹不絕，頗極一時之盛，茲將姚市長之開會詞，誌之如次：

姚會長致詞

中日兩國，現已締結同盟，一面防衛東亞，一面擊滅共同敵人英美，本市國防展覽會，在此時期中舉行，其意義實為重大，所謂國防，係指集中一國的人力和物資力量，出保衛自國的安全，進而擊滅妨害自國安全的敵人，國防展覽會，是藉國防設施的表現，將國防上必要的設施及設施的程度，介紹於國民方面，預想全市民觀覽後，對於國防必能加深認識而予以協力，藉更加深一層信賴。本會在國防時間短，今日得以如期實施，實賴盟邦陸海軍憲兵隊及各機關援助，同之力，至此表示衷心感謝。

即墨區舉行紀念寫眞展

青市即墨辦事處，為發揚盟邦國威，介紹英勇將兵飛躍猛進之實況，以及後方國民精神之緊張振奮，綜之均有特長，士兵之表現，綜之均有特長，于晚起全民，昂揚參戰意識，收獲偉大之效果云。

開獎發售

郵政特別儲金券

華北郵政總局，為協力華一億日華民眾決戰體制之強化，紀念大東亞戰爭勝利之戰果起見，已定自大東亞戰爭二週年紀念日起，全華北各地郵局一齊列展覽開獎發售特別有獎儲金券額云。

（寫眞：上為國防展覽會姚市長致開會詞時情形、中為第一會場參觀中之觀衆、下為第三會場之觀衆）

京新頤越野接力賽

青選手獲得亞軍

代表隊昨晨載譽歸來

大東亞戰爭二週年紀念，京新越野接力賽，本市代表選手隊，於八日上午十時在南京中華門出發，由南京至上海，全程計長八百四十二公里，由延春所第一、第二、第一區至南京中華門，延長第一區至第五區，共計四八二，全程分為二十五區，第一區南京至句容，第四區至鎮江，第五區至常州，隊員均能發揮精神，計長九、二〇公里，第六區至無錫，第七區代表，我隊代表第二區，計長十五、一〇公里，我隊選手在各區表現極佳，終獲得亞軍，代表隊已於昨晨返青云。

濟二書展盛況

參加觀衆異常踴躍

（濟南分社通訊）山東省政府為紀念大東亞戰爭二週年，特自前日起在山東省立圖書館舉行書畫展覽會，陳列各種名家書畫，參觀者極為踴躍，一般民衆均欲一睹，開會期間，參觀觀衆異常踴躍，觀眾均稱讚不已，會期至明日止云。

即墨民衆大會盛況

薛處長作懇切訓示

在大東亞決戰，東亞解放之今日，即墨區為紀念大東亞戰爭二週年，乃於十一日午前十時，在即墨城內體育場舉行慶祝大東亞戰爭二週年紀念民衆大會，參加者有民衆代表、各機關職員及各學校學生等三萬餘人，大會開始後，先由薛處長訓示，并由中國各界代表、國民代表致詞，全體高呼口號，繼之大會宣言，通過決議，情況熱烈異常，茲將薛處長訓示誌之如次：

中日兩國同生共死，吾人今日紀念大東亞戰爭二週年，其意義至為重大，回想二年以來，我東亞民族在英美侵略勢力之壓迫下，莫不痛心疾首，自大東亞戰爭爆發以來，東亞各民族已獲得解放，我中國已參戰，與盟邦日本同生共死，向英美宣戰，廢除不平等條約，收回租界，吾人應確立必勝信念，協力大東亞戰爭之完遂，以期東亞新秩序之建設云。

行授旗禮

晉冀魯豫進建設團

（太原通訊）山西省急進建設團，為強化剿共建設及完遂大東亞戰爭起見，於八日大東亞戰爭二週年紀念日，假太原綜合運動場舉行授旗禮，該旗之命名為太陽旗，意義乃感謝祖國之光，助長萬物之生長發展，團員本部之旗章為赤黃之彩色，團名為紅色云。

促進聖戰完成

膠區孫處長發表感言

今天是慶祝大東亞戰爭二週年紀念日，回顧前年今日，盟邦日本為了保護東亞民族之生存，毅然對英美宣戰，目擊兩年以來，經過上下一致之努力，陸海空軍之英勇奮戰，無不克敵制勝，二年之間，收復南洋各要地，攻略香港、菲律賓、馬來、新加坡、緬甸、荷印各地，完全在日本勢力範圍之內，英美勢力已被驅逐，我國自參戰以來，與盟邦同甘共苦，新國民政府成立，收回租界，撤廢治外法權，實為我國獨立自主之基礎，吾人應該努力生產，以完成大東亞戰爭之最後勝利云。

（寫眞為演習救火情形）

滄口中日警防團

聯合防空大演習

關於青島市地區防空工作，經歷次之演習訓練，已甚成熟，為強化防空陣容，復於日前在中日兩國警防團間實施中日聯合演習，中國方面有滄口警防團，日本方面有二十二町內會之組織，於日昨舉行防空聯合大演習，由警察分局長任總指揮，在中日兩國民努力合作之下，演習極為順利，充分表現中日親善之精神云。

拾金不昧

市民張志標等

市民張志標、陳國順等，日前在武定路口，撿拾錢洋五十五元及平度縣警察所所發給通心法之第六六七二六號居住證一枚，守候多時，無人認領，現已送交市北分局出示招領，市民張志標等拾金不昧，殊堪嘉尚云。

堅定決戰必勝理念

文化界新聞報道界昨開座談會

於昨十一日下午三時，由市宣傳處主催，本報後援之下，在青島俱樂部舉行座談會，出席者文化界代表五人、新聞報道界八人，市宣傳處伊處長、孫科長、彭股長、劉股長、本報鄒副社長、張等，開會後首由伊處長致開會詞謂：今日開會為新聞界與文化界座談會，新聞文化界均為啟發人民、領導人民、站在文化第一線、而為力者，意義極為重大，當此大東亞戰爭二週年紀念，適入決戰第三年之階段，本年重要精神，實現互助工作，互為推進，務望互相快慰，今後仍希本此努力邁進，今日在聖戰二週年慶祝行事中，已達最高潮，希望大家盡量發揮意見，現在就關於新聞報道界之希望如何貢獻，以及今後各位均能貢獻各位之意見。續由出席者對於大東亞戰爭二週年紀念、新東亞建設及各項問題，均有充分之發揮意見，頗為熱烈，以激勵精神，強化決戰體制，完遂大東亞戰爭之方策，并充分表現中日親善之精神云。

新山東建設猛進

農業復興全省治安確立（續）

以上僅就工作之進展，其中以治安肅正工作，自民國三十年末，中日軍警官員，為工作之重要，而為國民犧牲者，共計為五十一名，如是觀之，實工作上之犧牲極為重大，民國三十一年十二月八日，大東亞戰爭勃發以還，新民會之使命，亦趨加重，基於以往之方針，更有新興會開展，并以適應時局，為求東亞解放，而確立新體制，均為其之最大之目標，同時繼續從來之方針有如以下各項，以便協力民衆者也。

一、勵行自衛，確保治安，共匪之肅清，以求中國之復興，進而保衛東亞。

二、勵行自治，擁護政府，民生主義之徹清，確立政治體制，以團結東亞之各國家及各民族。

三、勵行自給，節約勤儉，努力增產，自由主義之肅清，確立經濟體制，以謀東亞經濟上之團結。

四、革新文化，發揚東方精神，為求東亞解放，須行新國民運動，以期統一國民之理念。

除此以外，關於會員方面，亦求以會員理念之統一，擴充會員，尤須率先垂範，而導民衆，對自國所參戰以來，一切工作之強化，理所當然，本年九月新綱領之制定成功，政會一體，自此新民會之使命，尤為重大也。

以運策，而求澈底實現行政施策之方針，更使下意上達者，即各省縣之聯合協議會，每年省道縣開總會，開會一次由於政會民中之選舉，提出議案，經過協議之建議，實所周知之事，民國三十一年度之議案，無論復之成份者，共五十五件，其中關係民政者，十三件關係行政者二十件，關係文教者十一件，其他所有七件，三十二年度之提案共計七十二件，其中關於確立決戰體制者，已超過半數以上，由此即可知吾官民為完遂戰爭之決意也。

多致分會員及各機關等，新民會應如何協力政府及工作上者為奇事也。

七、合作社

合作社之業務者，為農民之經濟之復興，及產業之開發，政府所期農村產業上之諸政策，乃在合作社機構之強化，以求民業之協力，合作社，為農村振興之母體，實非過言也。民國三十一年以來，由于我國周圍之進展，須有相當緊急之施策，為求食糧增產之確對策者，有如灌溉之施肥，肥料之配給，種子之改善，病蟲害之防止，土地改良等之事項，同時更有配給物資，或者調整并及生產資金之貸付收回，生產品之購保，此等之施策，合作社之工作，無時無地不在求以圖滑之運營，同時更須求社會之協調，而求合作社健全之發展，其中已有新措之為農民為組織，而求合作社健全之發展，為山東合作社，有如前述之復興，及以行政加強之確立，茲將其概況如左。

事變後合作社之工作，自民國二十九年時，隨之擴大地區工作之開始，而指定模範地區工作縣，設置縣聯合會，其單位乃以鄉村合作社為單，且其工作，則與模範地區之諸種工作相併進展，各縣工作組織，實為順調也，民國三十年四月時，省合作社聯合會成立，以期指導聯合之完備，民國三十一年成立有十一縣聯合會，至本年關於縣聯合會，尤為積極進展，已達有三十四縣之多，如是觀之，現在行政之恢復，於一百六十縣中，已超過半數之成績，同時鄉村合作社之組織，亦能逐次增加，現將總合作社之組織狀況，及其年別，分記如後。

民國三十年，社數三七五，社員數三二、八七七人，民國三十一年，社數六六三，社員數七〇、〇〇〇人，民國三十二年，社數一、一四二六社，社員數一〇七、三八一人，并以出資金額為之三十一年度為八十八萬元，三十二年度（至八月末）已達一百萬元，此不滿為合作社組織，自開始以來，只三年之過程，但其發達之成果，殊堪驚人也，然調查產業以鄉村合作社之情形，生產資金貸付利用，信用等之合作社，共計不過二、四七一社，社員人數為六五、三八六人，如此以後，實施能力使之發達，但此時往日者，縣社數不及事變以前之多，但社員之增加，已超數倍，此可使之農民之組織化完備，如此推進國家之為確立思之事變，以前既已達向發達之途突。如今擴充其組織，以求整備，省縣聯合會及農村合作社已成一貫之勢，以增資金繳納資款，販賣，生產消費之業務，并以政府施策之行徹，向前邁進也。（未完）

（寫眞為文化報道界懇談時之情形）

謀中滿文化交流

滿洲國記者團已抵濟

擬今日來青繼續視察

（濟南分社通訊）滿洲國新聞記者華北視察團，為與華北各地中滿文化交流，特組華北各省市報道界，一行八人，於九日晚車抵濟，省府預為電訊，會由渠長代表到站歡迎，十日上午偕同十一日，該團全體，訪省府、新民會、記者公會等，聞於十一日晚離濟來青，該團為期中滿文化交流，協力強化防共，謀求結合加強，滿洲國通信社取材部部長中島武吉氏，偕同團員等，陸續以報道界人士，往來濟南公署，午六時，在省署招待宴中，吉林滿洲國首都電報通信社取材部長為團長，中島武吉、高昌弘、福田新聞記者，大同、京城日日新聞記者山下氏等，毛利博人等。

警察分局

即墨區成立

青島即墨辦事處以自處長奉命就任，以確立治安自為第一要義，常開警官民之總力，向使化治安之為努力，所有境內之大股匪團，均已次第殲滅，潛縱之零星匪徒潛伏鄉村，徒其抗擾騷然而已，茲為適

興信所義劇

連日頗得好評

中外興信所青島本部主辦之籌募義務戲，各社員自編排演，業經日之一毛提出來，來青演藝，連日頗得好評，今日劇目為毛世來等之全部巴駱合，前加演小放牛云。

冬賑音樂會

定十二日開幕

天寒地凍，貧民求告無門，青市宗教協會，為賑濟起見，特發起舉辦冬賑遊藝音樂演奏會，已誌本報，頗由各界熱心贊助，現已籌備完畢，預期舉行，收入除開支外，悉數捐入萬國紅萬字會，以資賑濟貧民之用，茲演節目如下：

第一部：一、鋼琴獨奏（茅沅）二、男聲四部合唱（市立中學）三、女聲三部合唱（文德女中）四、提琴獨奏（張光武）五、女聲二部合唱（市立安中）六、鋼琴獨奏（郭煥儀）七、口琴合奏（崇德中學）八、絲竹合奏（育童學校）

第二部：一、鋼琴獨奏（石林茂）二、男聲獨唱（劉音樂教授）三、六絃琴獨奏（諸腆）四、女聲獨唱（陸麗）五、男聲女聲合唱（劉秀楨、曼麗）六、絃樂隊獨奏。

警局計特於原有之團憲，以謀治安之澈底，周町三鄉等分局外，分別成立藝山衛、王村、高格子、馬哥莊、藍村、劉家莊、靈山七處警察分局，茲已分別令委分局長，日內即赴任所到差履職云。

日照勞協會結成

召區鄉鎮長開座談會

（日照分社通訊）華北勞工協會為確保勞工供給及利用，完成後方兵站基地、確保勞工團結起見，特令各縣設立勞工協會辦事處，本縣縣知事李光家氏任處長，因鑒於大東亞戰爭，強化決戰體制之際，勞務工作之重要，為普及勞工之務，故在確立勞工協會工作之際，日前特召開本縣各區鄉鎮長座談會，是日午後由李處長、縣佐縣長、縣參事局長、縣方及新民會府部職員各區鄉鎮長，議員等工縣株式會社日照勞事處劉、田處長，該會中尾先生，及警察各機關代表，首席地士紳等不下六十餘人，濟濟一堂，由新民會首席首先行，行禮如儀後，首由該會中尾先生報告開會意義，李縣局長及八木顧問分別訓示，關於確立勞工供出機構之意義，新民會與華北勞工協會之協議，關連極詳，況值大東亞戰爭在決戰體制下，各區鄉鎮長所擔負使命之重大，自能轉為懸切，關係本縣對於勞工之搜集緩此一番之懇談，定有相當之效果，各方均有所期待也云云。

秋季足球賽

明日舉行

華北青島體育協會主辦之青島市三十二年度秋季足球錦標賽大會之足球部，已於前日假體育協會內召開隊長會議，已將全部比賽之程序決定，茲於明日起見，俟第三公園隊舉行第一週比賽之程序，午後十三日起，中國隊對北隊，十四日下午四時起，警官隊對北中隊，十五日東鐵隊對江蘇路隊，十五日老縱羊隊對鐵道隊，十六日市中隊對青商隊，十七日陽風隊對海星隊，十九日上午十時旋風隊對初隊，下午二時黃台路隊對北京路隊，下午四時友聯隊對聯青隊與北隊之勝隊。

現生油市

昨市況頹落

青市之現生油市，前於後漲之餘，終以銷下不振，以致旋即頹落，十一日之現生油市況，愈益頹靡，各面比舖買不親，故繼續降落，以三百元價成交，較週五跌下二十元，經此次下降後，目前似有平和一步之象云。

各種魚價

青市之鮮魚類，近來由漁從滿蕩，因之價格扶搖直上，茲將最近價格，前途不遜不易減落，且恐仍有再漲之勢，十一日之鮮魚行市，黃花魚每斤一元至四元五角，偏口魚每斤二元五角至三元五角，黃骨魚每斤三元二角，大蝦每對三元左右，小蝦每斤五元餘，海螺每斤一元五六角云。

D.B.之2

為驅梅・梅毒豫防必須之靈藥
內服驅梅劑
新阿斯拔爾撒

萬有 許子 Banyu

本劑「新阿斯拔爾撒片」為完全補充砒素驅梅注射劑之缺點計，只將砒素驅梅注射劑化學的集成之一部分變更，而改製成容易服用之片劑所謂內服的驅梅劑也。

因之其治療效力非常偉大，即除砒素驅梅注射劑以外之任何藥劑，絕不能比肩，且其服法極是簡單，即如普通片劑同樣，只需內服一法即收偉效。

更對於「阿梅巴赤痢」「瘧疾」以及預防梅毒，亦見奇偉，經已有定評者。

主治：凡一、二、三期梅毒以及梅毒之續症，無論潛伏梅毒，均能奏效病除，此外如瘧疾阿米巴痢疾，鼠咬症等皆能奏其偉效。
各地：皮膚病、梅毒脫毛病、痲痺病、結核等

包裝：二十片、五十片、一〇〇片

日本・大阪・東京
萬有製藥股份有限公司
製造發賣：青島平安路天成藥行
總發行所：青島大新藥房

光陸大戲院
中外興信所籌募基金義務戲

價目表

自十二月八日起上午十時在光陸大戲院開始售票
電話二〇〇、五七

葉盛章 毛世來
張世年 賈多才 陳盛泰 黃楚寶 計硯芬 裘世戎 羅世寶
何盛清 賈世珍 李世璋 江世升 郭元汾 高盛虹 許盛奎
陸世聚 華世麗 張春華 周盛銘 劉世亨 蘇世貴 黃元忠 羅盛功

十二月十二日
雙搖會 失街亭 特煩雙齣 小放牛 酸棗嶺 刺巴杰 巴駱合

當一當快
當天交貨 當天裝車
一件一圓 快而且賤
元一行

TR179

消滅淋菌 最高効能

淋病，炎症倒不及半治療，後患無窮，請速服得利克朧！迅速的止疹息膿，停止排膿，隨手除根不再發

主治：淋症・膀胱炎・前列腺炎・婦女白帶・一切化膿病
三十片・一百片

金消滅淋菌殺菌劑
得利克朧
北京・天津・青島 株式會社 田邊公司

營業種目
纖維課：棉花、雜纖維、綿糸布、加工綿布、絹人絹糸布、毛織物、絹緞、衛生綿、手巾、布帛製品
土產課：雜穀類、油脂類原料、木材、其他特產物
金物課：機械工具、汽車部分品、其他一般金屬物
雜貨課：農工業藥品、染料、橡皮製品、瓶罐頭及食料品、其他一般雜貨

三興株式會社青島支店
華名 三興公司
青島堂邑路九號

電話
支店長席 2八八八二
總務課 2六四五二
綿糸布係 2六四五二
加工綿布係 2二七四一
布帛品係（夜間專用）2三四九六
棉花係 2三四九六
土產課 2五三七六
金物課 2五一七
雜貨課 2二一四
受渡課 2二一六
經理課 2三九八
華人用 2五七九八

（說明書備索）

節省煤炭之利器出現！
電力吹風機
能燃燒碎煤 能增強火力
家庭工廠商號飯館均宜按裝
發行所 亞東電氣商行
青島博山路二十一號
電話一、六九三二號

中國各都市均有支店
各界賜顧隨時駕臨
朝鮮銀行青島支店
青島館陶路八號
電話（二）二八九一號
奉天路出張所
電話（二）一六五二號